

Police du Val de l'Escaut

Chiffres-clefs 2017



www.policelocale.be/5320

Table des matières

<i>Edito</i>	3
<i>Présentation de la zone</i>	4
- Aspect géographique	
- Aspect économique	
<i>Organigramme</i>	5
<i>Effectifs</i>	6
- Organisation interne - Situation du personnel	
- Situation du budget et du personnel	
<i>Ressources - Infrastructures</i>	9
- Budget et finances	
- Concrétisation 2017	
- Matériels	
- Infrastructures	
<i>Plan zonal de sécurité 2014 - 2017</i>	13
<i>Répartition des prestations</i>	14
<i>L'occupation du terrain</i>	15
<i>La sécurisation des routes</i>	17
<i>Lutte contre la criminalité</i>	21
<i>Communication</i>	24

Édito

Après cette première année passée aux commandes de la zone de police du Val de l'Escaut, je vous propose pour la première fois un état des lieux du fonctionnement de notre zone de police. Nous avons pris le temps de récolter les données chiffrées relatives à l'activité de notre corps pour vous proposer un aperçu concret de l'organisation interne mais aussi des activités policières qui contribuent au développement d'un climat de vie harmonieux et respectueux.

Les outils existants ne nous ont pas permis de récolter les données statistiques de manière optimale. Cela constituera néanmoins ce que nous appelons une mesure zéro, une balise de départ. Aussi, pour optimiser la récolte des données nécessaires, avons-nous mis en place tout au long de cette année 2017, une série d'outils et de méthodes de travail qui nous permettront d'être plus performants et proches de la réalité dans notre prochain rendre-compte. Cependant, les chiffres ne peuvent traduire l'engagement dont chaque collaborateur fait montre au quotidien pour servir les habitants de notre zone de police. Par le biais de cet outil de communication, notre souhait est de vous informer de la manière dont la zone de police est pilotée et comment elle assure les missions qui lui sont légalement confiées, dans un contexte de menace terroriste qui fluctue mais qui n'écarte en rien les risques. Le contenu de ce rapport met également en lumière le style de management que mon équipe de direction et moi-même mettons en œuvre pour mener à bien la gestion du personnel et des deniers publics, en vue de rendre le service la plus approprié et le plus professionnel aux concitoyens de notre zone de police.

Je vous souhaite donc une agréable lecture de cette première édition de notre rapport annuel. Nous espérons que vous y découvrirez des informations utiles et pertinentes.



DEBRAUWERE Dominique
Commissaire Divisionnaire
Chef de corps

Présentation de la zone

Aspect géographique

La zone de police du Val de l'Escaut est constituée de quatre communes: Estaimpuis, Pecq, Celles et Mont de l'Enclus pour un total de 25.327 habitants. La spécificité de la zone de police réside dans ses 23 Km de frontière qu'elle compte avec la France et plus particulièrement avec la ville de Roubaix.

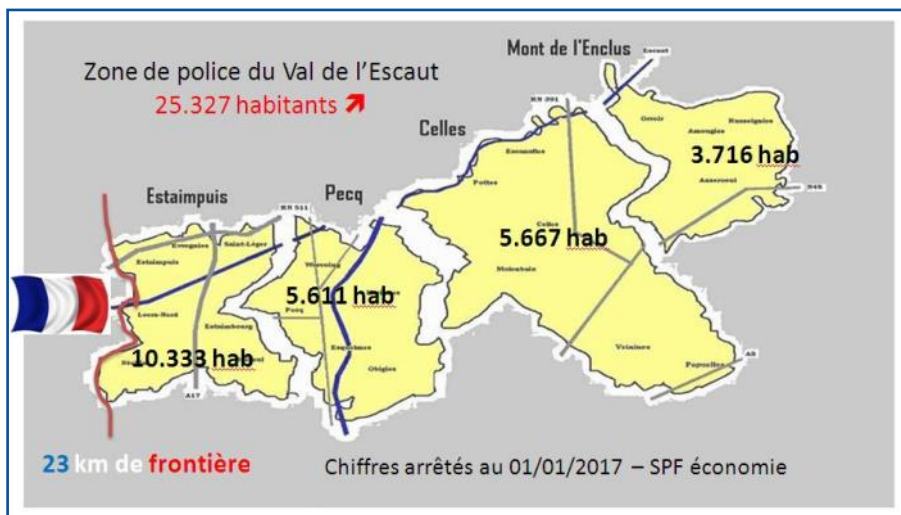

Depuis quelques années, de nombreux projets de développement économique ont vu le jour sur notre zone:

- Zone commerciale du Quevaucamps (Parc commercial Mains et Sabots sur Estaimpuis)
- Parc éolien d'Estaimpuis,
- Port fluvial de Pecq,

Dans un avenir proche, un nouveau projet pourrait voir le jour avec la sortie de terre du centre commercial « Mozaik » sur Estaimpuis toujours dans le cadre du développement économique de la zone commerciale du Quevaucamps. Cet essor impactera immanquablement la charge de travail de notre zone de police au travers de ses 7 fonctionnalités de base.

Aspect économique



Organigramme



Organisation interne - Services

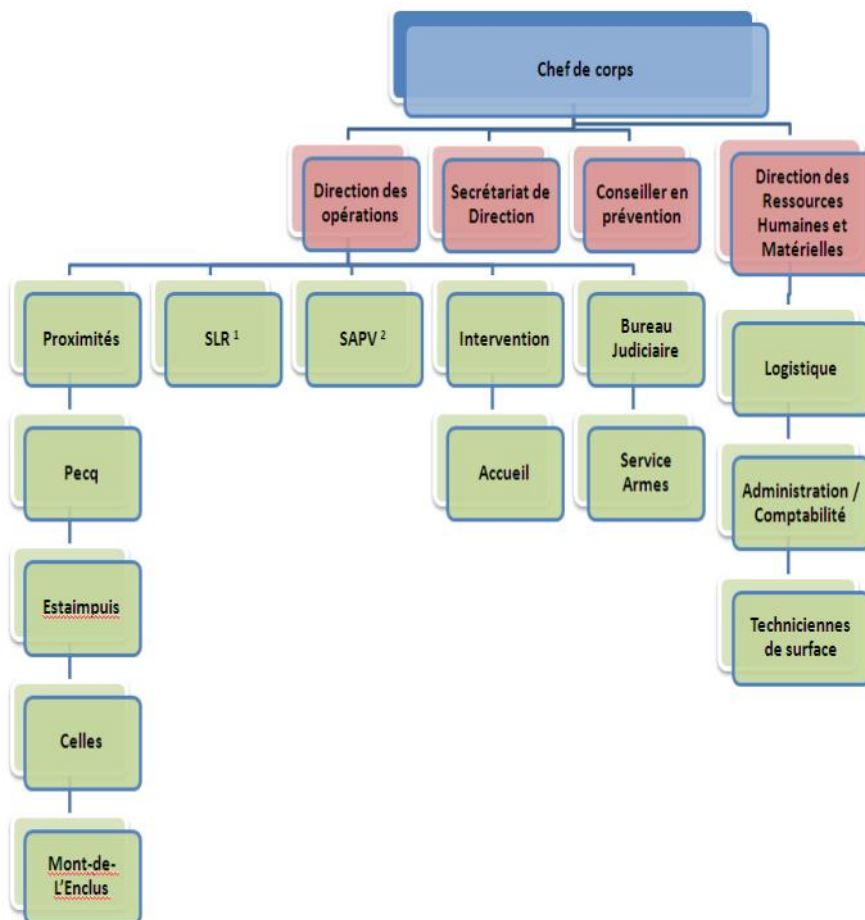

¹ Service enquêtes et recherches

² Service d'assistance policière aux victimes

Effectifs



Chiffres-clefs 2017

	2017
Collaborateurs	65
Pourcentage personnel féminin	23,07%
Nombre d'incorporations	4
Nombre de départs en pension	0

Cadre réel (au 31 décembre 2017)

	2017
Cadre opérationnel	
Commissaire divisionnaire de police	1
Commissaire de police	2
Inspecteur principal de police	12
Inspecteur de police	35
Agent de de police	3
Cadre administratif et logistique	
Conseiller	1
Consultant	2
Assistant	2
Employé / Ouvrier	4
Contractuel	2
Extérieur (Ministère des finances - douane)	1
Total	65

- 23,07 % des membres du personnel de la zone de police du Val de l'Escaut sont des femmes. Ce pourcentage varie assez fortement selon qu'il s'agisse du cadre opérationnel (9,43% de femmes) ou administratif (83,33% de femmes).



Organisation interne - Situation du personnel

Effectifs	Opérationnels	Administratifs	Total
Cadre voté	64	16	80
Cadre réel	53	11	64
ETP	51,8	9,6	61,4

2x1/2 1x4/5 =-1,2 ETP	2x1/2 1x4/5 =-1,4 ETP
-----------------------------	-----------------------------

Organigramme

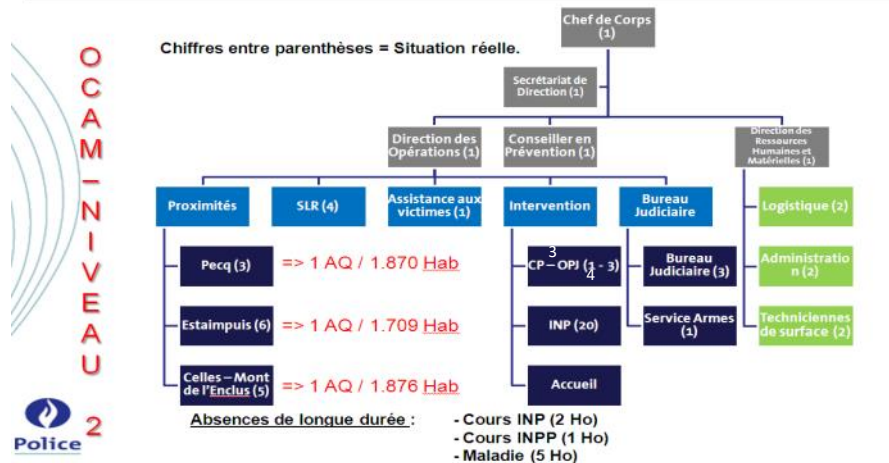

Afin de garantir l'opérationnalité des services de la zone sur le moyen terme, au travers du déploiement de ses fonctionnalités de base, et de combler les effectifs manquants essentiellement liés à l'absentéisme de longue durée, des engagements (opérationnels et Calog⁵) ont été négociés avec le collège de police.

Indisponibilités en chiffre:

2.010 jours d'absences pour cause de maladie (WE compris) / 3 accidents de travail causant 15 jours d'absence.



Les 7 fonctionnalités de base - PLP 10⁶:

Les 7 fonctionnalités de base – PLP 10

Fonctionnalités	Norme (PLP 10)	Effectifs	Remarques
1. Accueil	Pt central (12 Hr/Jour) 1 par Commune	Pt Central (10 Hr) 8 Hr sauf Enclus	Déficit de 2 Hr au quotidien
2. Intervention	1,5 Eq 24/24 (0,5 = 12 Hr/Jour)	1 Eq 24/24 + Eq ponctuelle	Les Eq ponctuelles < 12 Hr /Jour
3. Quartier	1 AQ / 4.000 Hab	1 AQ / 1.799 Hab	
4. SLR	7 % de 53 (Ops) ⁷	7,54 %	Norme atteinte avec 4 membres => Insuffisant.
5. SAPV	1 collaborateur	1 collaborateur	Protocole ZP – PJF
6. GNEP ⁸	⁹ OPA-OPJ dispo Ligne crédit Hycap	OPA-OPJ dispo Ligne respectée	
7. Circulation	8 % capacité totale	4 ETP + Sv Roulage Alco	4 ETP = 6 % + Hr de Ctl => objectif dépassé

Norme pas atteinte. Norme respectée.

³ Commissaire de police

⁴ Officier de police judiciaire

⁵ Cadre logistique et administratif

⁶ Circulaire ministérielle du 09/10/2001

⁷ Membres opérationnels

⁸ Gestion négociée de l'espace public

⁹ Officier de police administrative

Développement des compétences du personnel

- 1.836 heures de formation suivies par les membres du personnel;
- Formations spécifiques mises en place au sein de la zone de police notamment la formation dispensée par notre service d'aide aux personnes victimes (SAPV) sur la sensibilisation au harcèlement sur le lieu de travail (185 heures);
- 6 moniteurs en maîtrise de la violence, 3 avec et 3 sans armes à feu ont dispensé des formations tactiques de mise en situation réaliste dans des bâtiments ou des sites abandonnés;
- 785 heures de formation « maîtrise de la violence » avec et sans armes à feu;
- 783 heures de formations fonctionnelles;
- Suivi et évaluation de 12 stagiaires opérationnels.



Ressources - Infrastructures

Budget et finances

Afin d'assurer une gestion saine et rigoureuse du budget de la zone de police, la direction a mis en place

- une procédure d'analyse des demandes d'achats et de suivi des engagements ;
- un tableau de suivi des marchés publics en collaboration avec la direction financière des différentes communes.

Cela se traduit entre autres par :

- un recours privilégié aux marchés fédéraux, aux centrales d'achat des SPF¹⁰, de la Région, de la ville ou de l'intercommunale ;
- demandes d'engagement / bons de commandes et factures annuelles ;

Concrétisations 2017

Au niveau sécurisation



- Mise à niveau du système de caméras sur les trois sites; [1]
- Amélioration de l'éclairage (intérieur et périphérique du commissariat central);
- Maintenance et souscription de contrat de maintenance pour le système d'alarme, pour les portes permettant la gestion des flux, l'accès à la salle d'armes (biométrie);
- Pose d'une clôture périphérique au commissariat central; [2]
- Pose d'un film de sécurité sur les vitres de la proximité d'Estaimpuis ;
- Nouvelle disposition des places de parking et changement des accès ;
- Installation d'un parlophone à l'entrée arrière du bâtiment principal ainsi qu'à la proximité d'Estaimpuis; [3]
- Achat de coffres sécurisés pour les armes collectives et documents classifiés . [4]

¹⁰ Services publics fédéraux

Travaux

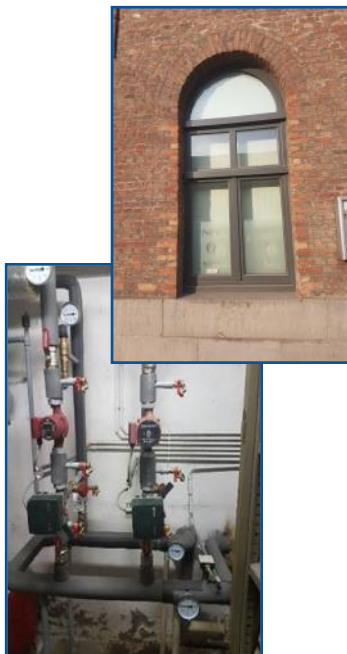

- Rafraichissement des peintures extérieures au commissariat central;
- Réparation des tuyauteries de chauffage et de l'alimentation en eau de ville;
- Remise en fonction du groupe hydrophore;
- Mise en conformité du réseau électrique (rapport Electro-test 2016 négatif);
- Aménagement d'une rampe PMR + condamnation de la fosse technique du garage.



Loading work in progress

Investissements



- Diverses acquisitions ont été réalisées en vue d'améliorer le bien-être du personnel et sa sécurité : gilets pare-balle, radios individuelles, oreillettes, serveurs informatiques, machine à laver, sèche-linge, compresseur, matériel de bricolage, ...

Matériels



En dotation individuelle pour chaque policier:

- 50 radios ASTRID portables;
- 1 radio fixe Gradé de jour;
- 2 radios véhicules;
- 55 pistolets semi-automatiques;
- 53 gilets pare-balles;
- 50 peppersprays + 5 de réserve.

Equipements collectifs:

- 14 pistolets mitrailleurs;
- 53 PC à configuration policière (ISLP¹¹) et 20 postes administratifs (Windows 10);
- 7 éthylotests.

Charroi:

- 15 voitures, 4 combis;
- 1 véhicule radar;
- 1 remorque avec affichage préventif.



¹¹ Programme police: Integrated System for the Local Police

Infrastructures

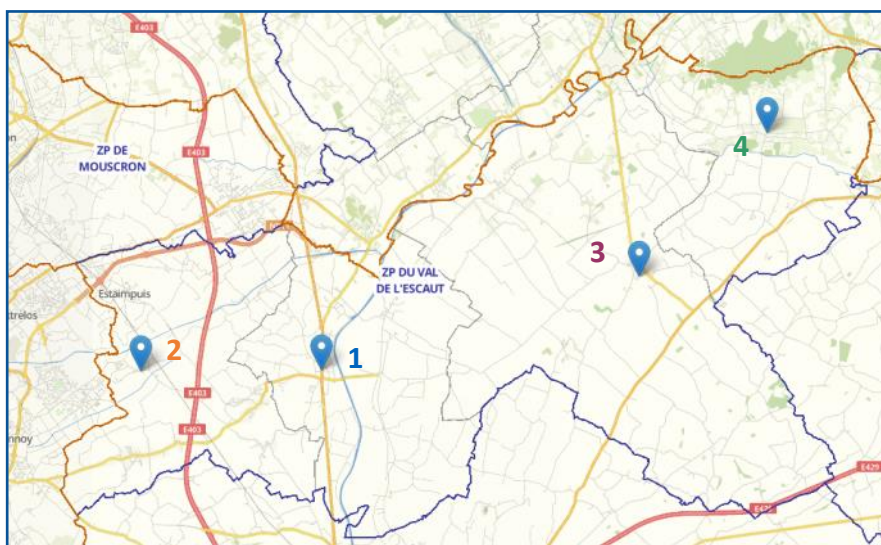

1



Commissariat central et proximité Pecq

Accessible au public 24h/24, le commissariat central regroupe les services administratifs et logistique, intervention et « enquêtes et recherches ». La proximité de Pecq assure un accueil physique les jours ouvrables de 8h à 12h et de 13h à 17h. 2 inspecteurs de police de quartier (Pecq, Warcoing, Obigies, Esquelmes, Hérinnes) travaillent sous la responsabilité de 2 inspecteurs principaux.

2



Proximité Estaimpuis

La proximité d'Estaimpuis assure un accueil physique les jours ouvrables de 8h00 à 12h et de 13h à 17h. 5 inspecteurs de quartier (Estaimbourg, Bailleur, Néchin, Leers-Nord, Estaimpuis, Saint-Léger et Evregnies) travaillent sous la responsabilité de 2 inspecteurs principaux.

3



Proximité Celles

La proximité de Celles assure un accueil physique les jours ouvrables de 8h00 à 12h et de 13h à 17h. 2 inspecteurs de quartier (Molenbaix, Pottes, Escanaffles, Celles, Popuelles et Velaines) travaillent sous la responsabilité d'un inspecteur principal.

4



Proximité Mont de l'Enclus

La proximité de Mont de l'Enclus assure un accueil physique les jours ouvrables de 8h00 à 12h et de 13h à 17h. 2 inspecteurs de quartier (Amougies, Anseroeul, Orroir et Russeignies) travaillent sous la responsabilité d'un inspecteur principal.

Plan zonal de sécurité¹²

2014-2017

Le 16 décembre 2016, les membres du Conseil zonal de sécurité validaient le maintien des actions mises en œuvre dans le cadre du Plan zonal de sécurité 2014-2017 pour la période 2017-2019.



Les priorités et actions en matière de criminalité

	Prévention	Répression
Sécurité routière	<ul style="list-style-type: none"> • Contrôles routiers • Sécurisation des écoles • Radar préventif 	Contrôles <ul style="list-style-type: none"> • Ceinture • Tachygraphe • Cyclomoteur • Alcool • Radar
Vols dans habitations / Véhicules	<ul style="list-style-type: none"> • Patrouilles Ladri/contrôles • Réunion PLP¹³ • Participation aux réunions « vol » interzonales et transfrontalières 	<ul style="list-style-type: none"> • Suivi des enquêtes
Lutte c/ les stupéfiants	<ul style="list-style-type: none"> • Patrouilles et surveillance des lieux de consommation habituels (parcs, abords des discothèques...) 	<ul style="list-style-type: none"> • Réaction rapide aux informations, • Suivi des enquêtes, • Collaboration avec zones voisines, • Participation aux opérations d'arrondissement « Bluesky ».



Les thèmes transversaux du PNS¹⁴ 2016-2019 retenus dans le plan zonal de sécu-

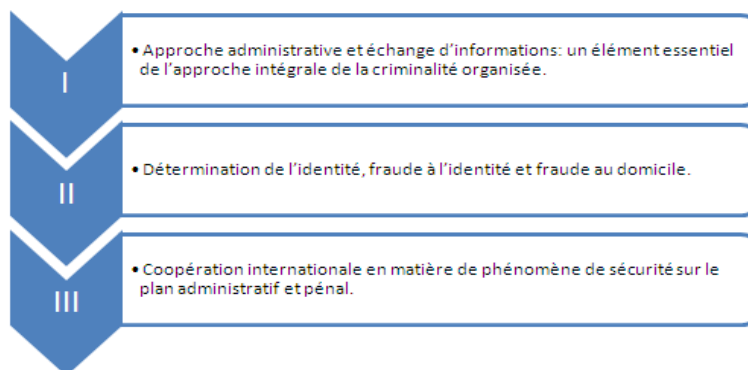

¹² En abrégé: PZS

¹³ Partenariat Local de Prévention

¹⁴ Plan National de Sécurité

Répartition des prestations

Nombre d'heures de prestations / GALOP¹⁵ pour l'année 2017

	2017
Fonctionnalités de base	
Accueil zonal + plainte	8.648
Intervention / Patrouille	21.156
Charge d'écriture	8.838
Proximité	9.957
Circulation	47
Ordre public	4.041
Assistance victimes	1.251
Recherches et enquêtes	4.282
Appui opérationnel et logistique	
Gestion administrative PV et apostilles (Carrefour local d'information)	24.738
Total	82.958

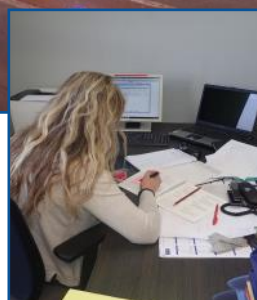

¹⁵ Programme police pour la gestion du personnel: Gestion Administrative de la Logistique et du Personnel

L'occupation du terrain

Répartition par fonctionnalité (en heures)

	2017
Intervention & patrouilles	21.156
Sécurité publique et services d'ordre	4.041
Contrôles dissuasifs	4.792
Travail de quartier	9.958

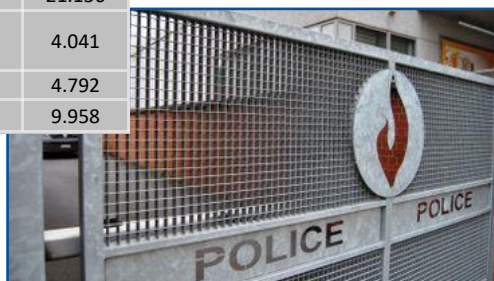

Intervention & patrouilles

21.156 heures de service ont été consacrées à notre présence sur le terrain, sous forme dissuasive (patrouilles) ou réactive (interventions). En 2017, notre permanence a géré plus de 2.609 interventions avec déplacement d'équipes.

- 15,06 % de ces appels concernent des problèmes de circulation, mobilité ou d'accidents;
- 9,23 % des problèmes familiaux;
- 9 % des vols.

À noter également que 378 situations suspectes et 216 tapages nous ont été signalés.

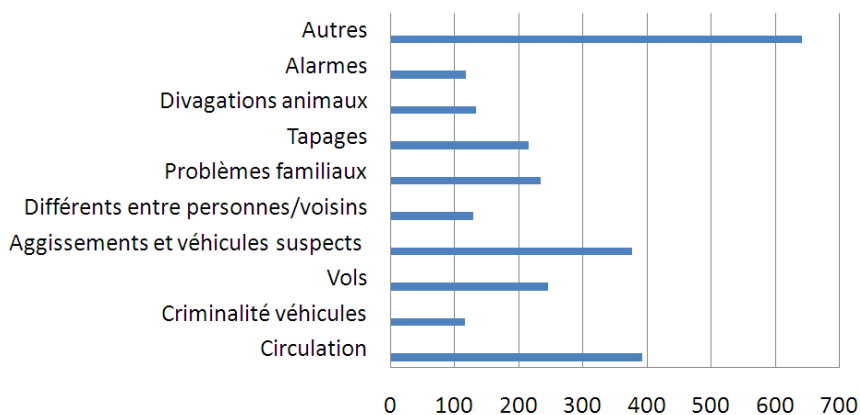

Répartition des interventions par entités

Répartition des interventions par entités

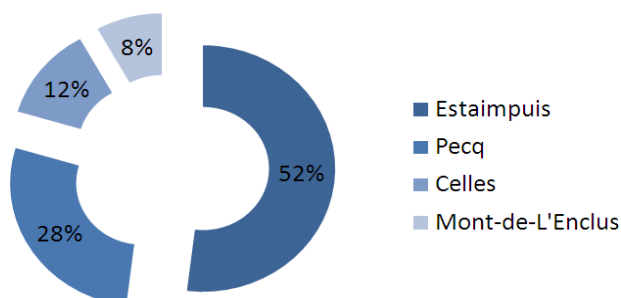

Travail de quartier

Répartis dans les 4 antennes de proximité, les agents de quartier sont amenés à traiter des dossiers tantôt administratifs, tantôt judiciaires. Ils sont également régulièrement impliqués dans des missions de sécurité routière que ce soit aux abords des écoles ou dans le cadre de contrôles en partenariat avec le service intervention. L'encadrement des festivités locales fait également partie intégrante de leurs missions. Petit tour d'horizon.



Sécurité publique et services d'ordre

En 2017, 4.041 heures de services ont été comptabilisées pour assurer le bon déroulement des événements à caractère public se déroulant sur notre zone de police ou en renfort.

	2017 Heures	2017 Heures de WE
Foot	71	8
Festivités sportives	131	117
Services d'ordre	1.697	1.130
Courses cyclistes	579	308



Gestion de l'information de police administrative



En 2017 :

- 105 formulaires BEPAD¹⁷ générés (annonces d'événements / opérations et compte-rendu)
- 87 concernent notre zone de police, soit 82,8%.

¹⁶ Office des étrangers

¹⁷ Application informatique de gestion de l'information de police administrative

La sécurisation des routes

Bilan routier / Accidentologie

Sécurité routière

Accidents avec blessés (69) -13,75 %

Accidents avec blessés légers ou graves
Situation au 31.12.2017

Accidents mortels (1) -50 %

Accidents mortels
Situation au 31.12.2017

Accidents dégâts matériels (158) -11,73%

Accidents dégâts matériels
Situation au 31.12.2017

Bilan routier / Radar Perex

Sécurité routière

Radar

Sur base du compte-rendu de [Perex](#) pour la période de janvier à novembre 2017:

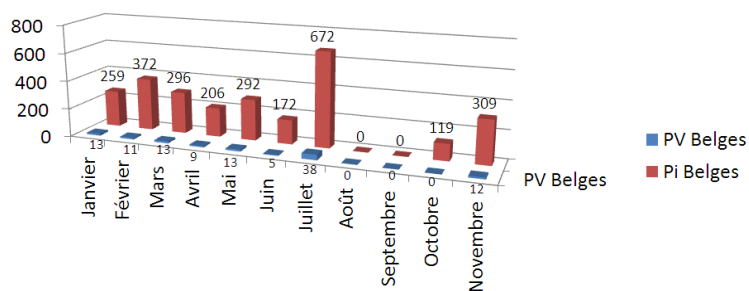

Depuis 2017, un protocole d'accord a été signé avec le centre PEREX¹⁸ afin qu'ils rédigent les PV radar générés par les contrôles réalisés sur notre zone de police.

Dès lors, pour l'année 2017 ont été rédigés:

- 2697 PI¹⁹ Belges,
- 114 PV²⁰ Belges,
- 487 PV étrangers.

Sécurité routière

Radar

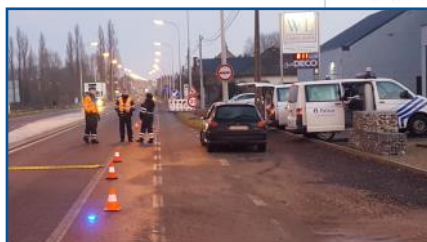
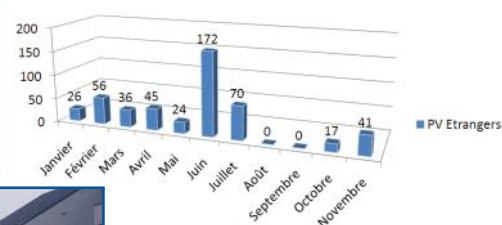

¹⁸ Centre PEREX (Permanence d'exploitation) - Centre de trafic de la Région Wallonne

¹⁹ Perception Immédiate

²⁰ Procès Verbal

Rue Provinciale, 35 Du 11.07.2017 au 19.07.2017	• 856 Pi • 3 PV	CELLES
Rue du Moulin Masure, 44 Du 25.07.2017 au 01.08.2017	• 488 Pi • 6 PV	ESTAIMPUIS
Rue de Tournai, Bk 44.2 Du 17.10.2017 au 24.10.2017	• 2313 Pi • 53 PV	PECQ
Route d'Anseroeul, 34 Du 14.11.2017 au 21.11.2017	• 365 Pi • 1 PV	AMOUGIES
Chaussée de Renaix, 8 A Du 28.11.2017 au 05.12.2017	• 477 Pi • 3 PV	CELLES
Rue Provinciale, 35 Du 12.12.2017 au 19.12.2017	• 436 Pi • 1 PV	CELLES
TOTAL: 4935 Pi		
67 PV	5002	

Sur base du protocole signé avec le centre PEREX, nous avons bénéficié en 2017 de la présence du radar Lidar²¹ à 6 reprises pour un total globalisé de:

- 4935 PI
- 67 PV

Soit une moyenne générale de 822 PI / 11 PV par sortie.



Les contrôles routiers

Contrôles camions

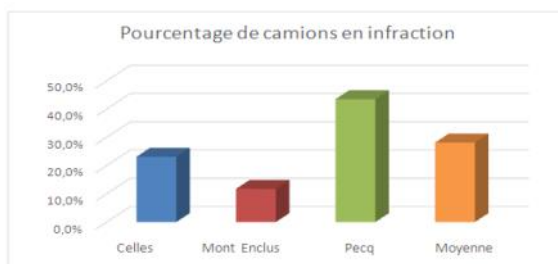
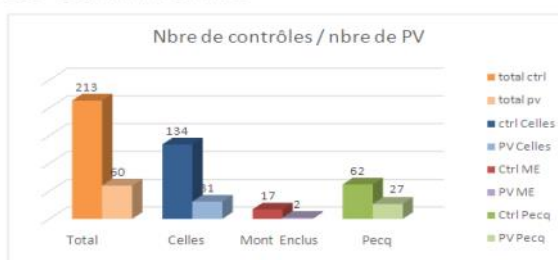

En 2017, 120 PV ont été établis sur 426 camions contrôlés, soit 28,7 % camions en infraction.

²¹ Light Detection and Ranging - Détection et estimation de la distance par la lumière (radar fixe)



Coopération transfrontalière

De janvier à Décembre 2017, **8 compte-rendus** ont été analysés pour un total général de **220 véhicules** et **198 personnes** contrôlés.

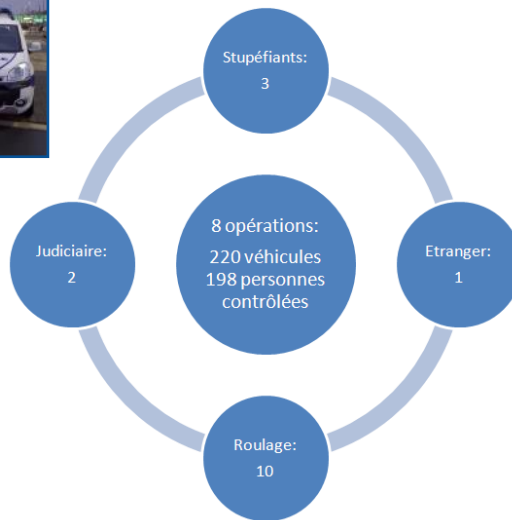
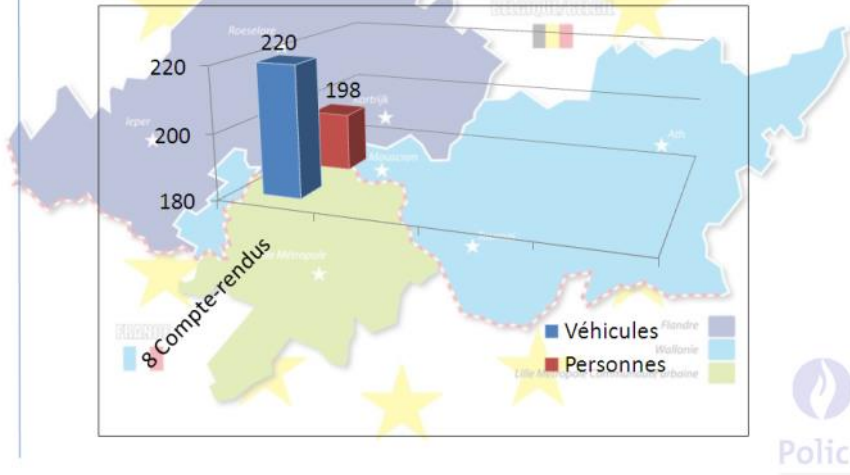

2016	Patrouilles planifiées	Compte-rendus analysés	Patrouilles annulées	Véhicules	Personnes	Statique	Stup	Etrangers	Roulage	Judiciaire	Arrestation	Autres
Roubaix/Mouscron/Tourcoing		22		208	271	20	2	1	11	0	1	2
Comines BE/Comines FR		5		35	37	0	0	0	0	0	0	1
Comines BE/Armentières		1		3	2	0	0	0	3	0	0	0
Wervik/Comines FR		4	1	14	14	0	0	0	0	0	0	0
Tourcoing/Menin/Halluin		22		410	481	16	0	0	25	1	2	3
		54	1	670	805	36	2	1	39	1	3	6

2017	Patrouilles planifiées	Compte-rendus analysés	Patrouilles annulées	Véhicules	Personnes	Statique	Stup	Etrangers	Roulage	Judiciaire	Arrestation	Autres
Janvier à septembre												
Roubaix/Mouscron/Tourcoing		41		474	663	35	1	0	22	1	6	106
Comines BE/Comines FR		18		49	53	0	0	0	1	0	0	1
Comines BE/Armentières		4		27	14	1	0	0	2	0	0	0
Wervik BE/Comines FR		0										
Tourcoing/Menin/Halluin		34		188	228	8	1	0	12	1	7	7
Val de l'Escaut		7		213	91	6	3	1	7	2	0	2
		104	0	951	1049	50	5	1	44	4	13	116

Contrôle alcoolémie

- Outre les contrôles « alcool au volant » réalisés lors des campagnes BOB lancées par l'IBSR²² au mois de janvier et décembre, la zone de police est présente sur nos routes à raison d'une vingtaine d'heures par semaine.
- Ces contrôles routiers permettent également de constater diverses autres infractions et de mettre la main sur des personnes recherchées dans le cadre de dossiers judiciaires.



Alcoolémie et stupéfiants en chiffre

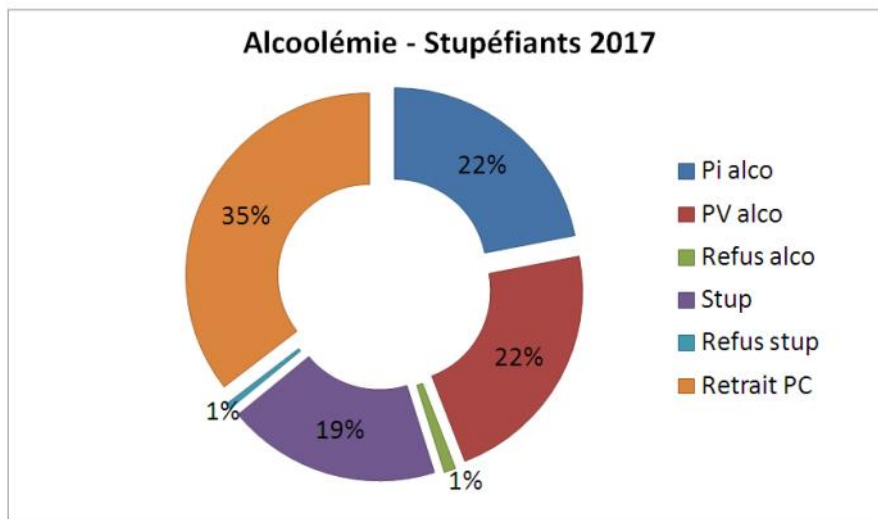

²² Institut Belge pour la Sécurité Routière

Lutte contre la criminalité

Délits contre les personnes et infractions liées à la famille

Ce type d'infraction, une fois porté à la connaissance d'un fonctionnaire de police, fait systématiquement l'objet de la rédaction d'un procès-verbal. Dans ce domaine, les services constants interagissent quasi systématiquement avec le service « enquêtes et recherches » (SLR) et le Service d'Assistance policière aux victimes (SAPV).

PV initiaux	2017
Viols	4
Attentats à la pudeur	12
Infractions c/ la morale sexuelle	8
Protection de la jeunesse - Mineurs en danger	6
Fugues	15

- 24 auditions vidéofilmées effectuées en 2017 par les 3 inspecteurs formés pour les auditions des mineurs ;
- 75 dossiers de différends familiaux;
- 21 problèmes de droit de visite ;
- 15 fugues de mineurs et de majeurs.

Lutte contre les stupéfiants

Pour ce phénomène plus que pour d'autres, le travail des enquêteurs est régulièrement entravé par la frontière dont les dealers et consommateurs se jouent habilement. De plus, de nombreuses discothèques présentes sur le territoire de notre zone de police attirent chaque semaine son lot de sorteurs. Le recrutement réalisé au cours de cette année a permis de remettre à flot l'effectif du service enquête et recherche ce qui a généré un accroissement du travail proactif.

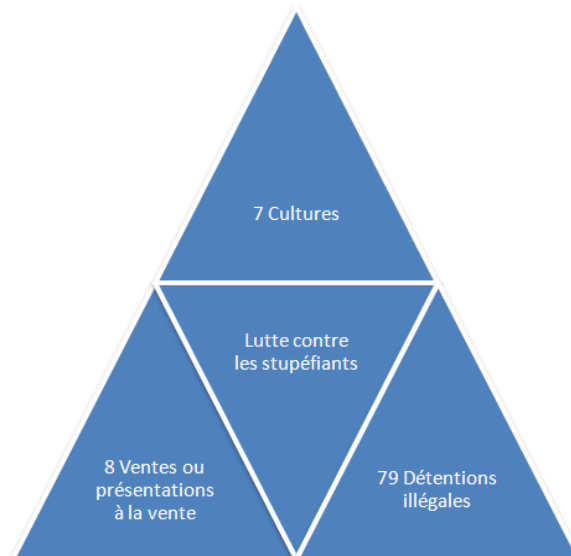

Délits contre les biens

- 163 vols dans habitations, soit 34,4% de plus qu'en 2016.
- La criminalité contre les véhicules a nettement augmenté par rapport à 2016 : 45 véhicules volés (+55.1%), 77 vols dans véhicules (+ 95%).



Vols dans habitations (164)

+34,4%

Vols qualifiés et tentatives
Situation au 31.12.2017



Augmentation des vols

Vols dans véhicules (78)

+ 95%

Vols qualifiés et tentatives
Situation au 31.12.2017

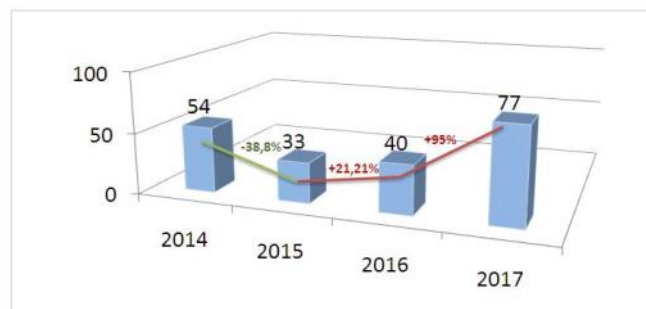

Vols de véhicules (45)

+55,1%

Vols qualifiés et tentatives
Situation au 31.12.2017

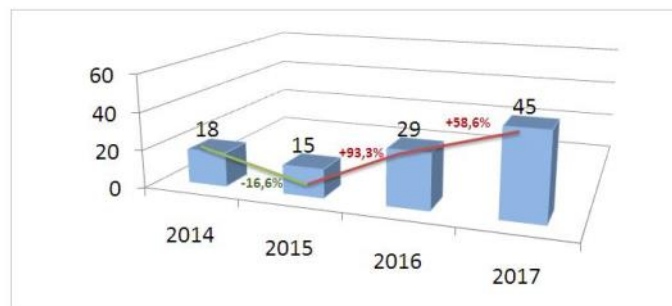

Suivi des victimes et médiations

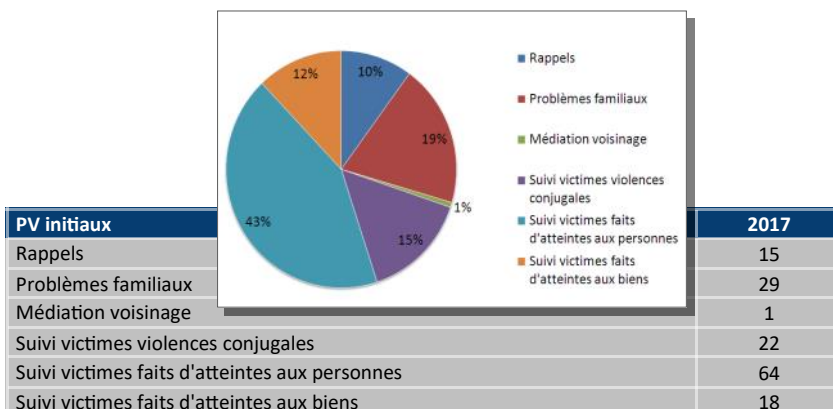

Communication

Au fur et à mesure de l'année écoulée, nous avons détecté la nécessité de communiquer, que ce soit au travers des attentes exprimées directement par nos partenaires ou de manière plus indirecte par nos concitoyens. Aussi, avons-nous décidé de redynamiser le site internet existant et de développer une page facebook. Ces initiatives s'inscrivent dans une démarche de transparence de nos activités auprès de la population. Rendre-compte à nos autorités, à la population et aux partenaires nécessite une forme de communication adaptée, structurée, plus active et proactive.

Presse, web et médias sociaux

La communication d'informations par nos services s'effectue dans le respect de la circulaire des Procureurs généraux près les Cours d'appel concernant les informations qui peuvent être transmises à la presse par les autorités judiciaires et les services de police durant la phase de l'enquête préparatoire (COL 7/99). Dans ce cadre, nous entretenons avec les acteurs de la presse une interaction constructive basée sur le respect et la confiance réciproques.

- **Site web** : www.policelocale.be/5320

39 articles publiés en 2017 sur des thématiques aussi diverses que: le rendre compte des activités et des résultats d'opérations policières, d'informations susceptibles d'impacter la vie des habitants, des conseils de technoprévention...



- **Réseaux sociaux** : **Zone de police Du Val de l'Escaut**

Redondance systématique sur Facebook | Portée des publications proche des 1.432 internautes en 2017 ; 112 publications facebook avec 388.223 vues (en moyenne 3.466 vues par publication).



En interne ...

- Développement d'outils de communication simples et accessibles à tous via les nouveaux médias et réseaux de la police intégrée ;
- Organisation hebdomadaire de réunions opérationnelles et administratives au cours desquelles sont diffusées et échangées les informations ad hoc;



Chiffres-clés

Criminalités et accidents / mois sur l'année 2017



Zone de Police du Val de l'Escaut

Criminalité & Accidents par mois

	Jan	Feb	Mar	Apr	May	Jun	Jul	Aug	Sep	Oct	Nov	Dec	Total
Vol dans bâtiment	20	7	15	13	11	13	5	13	12	14	12	18	153
Vol dans habitation	18	6	12	12	10	12	2	11	12	13	11	16	135
Tentative	0	0	0	0	0	1	1	1	0	0	0	0	3
Vol dans entreprise ou commerce	1	1	2	1	1	0	0	1	0	0	1	2	10
Vol dans un bâtiment inconnu	0	0	0	0	0	0	0	0	0	1	0	0	1
Vol dans un service public ou administratif	1	0	1	0	0	0	2	0	0	0	0	0	4
Autres faits	32	41	40	47	74	69	69	55	30	62	56	33	608
Problèmes familiaux	13	19	21	26	27	28	16	16	7	21	25	16	235
Abandon du toit conjugal	5	8	4	0	5	3	3	0	1	1	3	1	34
Différend entre voisins	4	3	3	5	8	11	11	15	4	10	6	3	83
Fugue	0	4	3	1	1	3	1	0	0	4	2	0	19
Aide aux personnes en général	3	1	0	1	4	5	8	3	3	6	7	2	43
Découverte explosifs (obus, ...)	0	0	0	0	2	0	0	1	2	4	1	1	11
Différend entre personnes	2	3	2	4	6	1	5	11	4	2	4	2	46
Espulsion	0	0	0	0	0	2	0	0	0	1	0	0	3
Fuite de gaz	0	0	0	0	2	0	0	0	1	0	0	0	3
Harcèlement	0	0	0	0	2	2	3	0	0	0	0	0	7
Indiscipline	0	2	1	2	1	1	0	0	1	1	3	1	13
Menaces envers personnes - Injures	2	0	2	4	6	4	5	4	3	2	0	1	33
Absentéisme scolaire	0	0	1	0	0	0	0	0	0	0	0	0	1
Appel au secours	0	1	0	1	0	2	2	0	0	1	1	1	9
Autre fait	1	0	1	0	4	4	11	0	0	5	3	1	30
Code rural et forestier	0	0	0	0	1	0	0	1	2	0	0	0	4
Départition inquiétante	1	0	2	1	4	1	0	3	2	4	1	1	20
Droit de visite	1	0	0	2	1	2	3	0	0	0	0	2	11
Fausse monnaie	0	0	0	0	0	0	0	0	0	0	0	1	1
Séjour illégal et fraude sociale	0	0	0	0	0	0	1	1	0	0	0	0	2
Criminalité liée aux véhicules	16	9	10	9	8	8	7	11	10	7	8	9	112
Vol dans - sur véhicules	10	4	5	3	3	3	4	3	2	2	2	7	48
Dégradations de véhicules	2	2	4	3	3	1	1	3	4	3	3	0	29
Vol garage	2	1	0	0	0	0	0	2	2	0	1	0	8
Vol de moto	0	0	0	0	1	0	0	0	1	0	0	0	2
Vol de remorque	0	0	0	0	1	0	0	0	1	0	0	0	2
Vol de véhicule	1	2	1	2	0	3	1	2	0	2	2	2	18
Vol de vélo	1	0	0	1	0	1	1	1	0	0	0	0	5
Total	68	57	65	69	93	90	81	79	52	83	76	60	873

Répartition des phénomènes particuliers / mois sur l'année 2017.



Zone de Police du Val de l'Escaut

Phénomènes particuliers par mois

Natures	Jan	Feb	Mar	Apr	May	Jun	Jul	Aug	Sep	Oct	Nov	Dec	Total
Vente, usage et détention de drogues	2	0	2	3	1	1	2	0	2	1	2	1	16
Vol garage	2	1	0	0	0	0	2	2	0	1	0	0	8
Total	4	1	2	3	1	1	4	2	2	2	2	2	24
Natures	Jan	Feb	Mar	Apr	May	Jun	Jul	Aug	Sep	Oct	Nov	Dec	Total
Abandon du toit conjugal	5	8	4	0	5	3	3	0	1	1	3	1	34
Accident avec délit de fuite	8	3	1	2	1	7	6	5	3	2	4	4	46
Accident dégâts matériels	18	10	17	12	7	4	12	14	15	15	15	16	155
Autres atteintes à l'intégrité physique	0	0	0	1	1	0	0	0	0	0	1	1	4
Conduite sous influence	0	0	1	1	3	0	2	0	1	1	4	2	15
Coups - Blessures et Bagarres	5	5	5	4	5	6	4	5	4	0	7	4	54
Dégâts par un animal envers animaux	0	0	1	0	0	0	0	2	2	1	0	0	6
Hameçonnage	0	0	0	0	0	0	0	0	0	0	1	0	1
Meurtres - Décès suspects	0	1	0	0	0	0	0	0	0	0	0	0	1
Suicide	0	1	0	4	1	2	2	0	2	0	1	0	13
Tentative de suicide	0	2	0	2	1	1	1	1	4	2	3	1	18
Végétation en feu	0	0	0	1	2	2	1	4	1	0	0	0	11
Total	36	30	29	27	26	25	31	31	33	22	39	29	358
Natures	Jan	Feb	Mar	Apr	May	Jun	Jul	Aug	Sep	Oct	Nov	Dec	Total
Vol dans - sur véhicules	10	4	5	3	3	3	4	3	2	2	2	7	48
Vol de véhicule	1	2	1	2	0	3	1	2	0	2	2	2	18
Total	11	6	6	5	3	6	5	5	2	4	4	9	66
Natures	Jan	Feb	Mar	Apr	May	Jun	Jul	Aug	Sep	Oct	Nov	Dec	Total
Accident avec blessés graves	1	1	0	0	1	1	0	1	1	0	0	0	6
Accident avec blessés légers	4	4	7	5	6	4	4	5	4	3	8	5	59
Alarme incendie bâtiment	0	0	0	0	1	0	2	2	1	1	1	1	9
Conduite irresponsable	1	2	4	1	5	4	8	3	2	4	2	3	39
Stationnement	2	2	3	5	7	7	6	8	11	7	4	3	65
Violation de domicile	0	0	0	0	0	0	1	0	0	0	0	0	1
Total	8	9	14	11	20	16	21	19	19	15	15	12	179



La police locale du Val de l'Escaut au quotidien sur



Pour de plus amples renseignements, nous sommes à votre service.

Contact / Editeur responsable:

Dominique DEBRAUWERE | Commissaire divisionnaire
+32 (0) 69 532 950

Conception / Rédaction :

Ann-Christie DELAUNOY | Assistante
+32 (0) 69 532 931

Mise en page / Photos :

Inspiration brochure rapport d'activités de la ZP Mouscron 2015
Photos : © police du Val de l'Escaut / Police fédérale DRI
Ce document est disponible en version numérique sur notre site web.

Police locale du Val de l'Escaut (ZP 5320)
Rue de Courtrai 40
7740 PECQ
+32 (0) 69 532 930
www.policelocale.be/5320

